

## Opgraven onder scholen in Dubbeldam

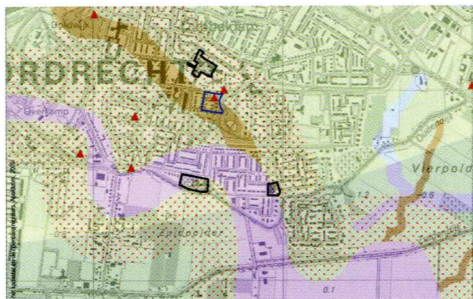

Uitsnede uit de archeologische verwachtingskaart van de gemeente Dordrecht, 2009. Zwart omlind de locaties van de drie scholen, blauw omlind het MOK-veld (AMK-terrein). De rode driehoekjes zijn bekende vindplaatsen (ARCHIS). In lichtpaars de vermoedelijke loop van het riviertje de Dubbel, in bruin de mogelijke loop van de Thure.



Opgravingen op het MOK-veld in de jaren '80 van de twintigste eeuw (Foto AWN-Lek en Merwestreek).

Archeologisch onderzoek in Dordrecht wordt niet alleen uitgevoerd in de binnenstad. Het zijn ook zeker niet alleen maar grote putten die worden gegraven. Veel vaker worden er korte vooronderzoeken gedaan, met behulp van grondboringen en/of het graven van een proefsleuf. Zo ook in Dubbeldam waar in april dit jaar booronderzoeken werden gedaan op de plekken waar de basisscholen OBS Dubbeldam, de Julianaschool en de Beatrixschool nieuwbouw/uitbreiding krijgen. Het doel van die grondboringen is om te kijken of er aanwijzingen zijn voor bewoning in het verleden. Bovendien kan zo de precieze loop van het riviertje de Dubbel worden vastgelegd. Op de oevers van de Dubbel werd in de Late Middeleeuwen gewoond. In de buurt van de scholen, onder andere in de wijk Middenhoeve, het Burg. Belaertspark en het MOK-veld, hebben amateur-archeologen in het verleden al diverse keren aardewerk en dierlijk bot gevonden uit de Late Middeleeuwen. Op het MOK-veld is in de jaren '80 van de twintigste eeuw zelfs een gedeelte van een begraafplaats uit de Late Middeleeuwen opgegraven, mogelijk van het dorpje Erkentrudenkerke.

Al deze vondsten zijn dus op z'n minst aanwijzingen dat er in de buurt, en misschien ook onder de scholen zelf, sprake zou kunnen zijn van oude bewoningssporen... Uit de grondboringen blijkt dat op het terrein van OBS Dubbeldam aan de Eikenlaan, de zuidoever ligt van het riviertje de Dubbel. Archeologische sporen, zoals stukjes aardewerk, (verbrand) bot of houtskool, zijn niet gevonden, maar het landschapsniveau waarop in de Late Middeleeuwen werd gewoond, ligt op deze plek niet zo diep onder ons huidige maaiveld en is grotendeels onverstoord aanwezig onder de school. Daarom bevelen archeologen aan om verder onderzoek te laten uitvoeren bij graafwerk dat dieper gaat dan 1,35 meter beneden maaiveld. De Julianaschool aan de Goudenregenstraat blijkt in de praktijk eigenlijk grotendeels bovenop de inmiddels dichtgeslibde bedding van het riviertje de Dubbel te staan. En omdat niemand in de Late Middeleeuwen, toen de Dubbel nog een watervoerende rivier was, middenin de rivier een huis bouwde, hoeft dit gebied niet verder te worden onderzocht. Hoe zit het dan met de plaats van de Beatrixschool aan de Van Schendelstraat? Het laatmiddeleeuwse landschap dat nog onder de klei ligt, bevindt zich hier wat dieper dan aan de Eikenlaan. Archeologen zagen op sommige plekken een grondlaagje dat onder invloed van zout water is afgezet. Dit is vermoedelijk veroorzaakt door de overstromingen van de St. Elisabethsvloeden van 1421 en 1424. Hier zijn geen archeologische sporen aangetroffen maar dat zegt niet dat ze er niet zijn, want het oude landschap is wel goed bewaard gebleven. Daarom moet, als het graafwerk voor de nieuwbouw dieper gaat dan 1,95 meter beneden maaiveld, ook hier een proefsleuf worden gegraven.